Éditeur responsable : Théo Bahisha

La Voie de l'Unité

Bulletin d'informations de l'Unité Pastorale Meiser

N°63 – Carême 2022

PAF : 0,50 €

Édito

L'EPREUVE ET LA CONFIANCE

Qui aurait envie d'entendre le mot « quarantaine » ? Personne, sûrement, après deux ans de bouleversements dus à la crise sanitaire, qui ont mis notre société devant ses impasses et ses manques. Et nous savons aujourd'hui que ces bouleversements ont atteint un grand nombre de personnes dans leur être profond, face à la question même du sens de l'existence et de la vie en société. Plus d'une fois ces temps-ci, on a pu l'entendre : « *Personne n'est indemne* ».

Dès lors, la question se pose aussi à notre foi : dans quel esprit aborder notre « quarantaine de jours » au fil desquels nous cheminerons vers Pâques ? Peut-être ce temps sera-t-il favorable, non seulement pour quitter les routines religieuses ou spirituelles, mais surtout pour laisser la foi, l'espérance et l'amour rouvrir en nous la source qui nous rend vivants et humains, la même source qui irrigue nos relations, nos engagements et nos solidarités.

Aussi, rappelons-nous que le Carême est porté par le sens de l'Exode, ce mot biblique qui évoque un chemin qui sort, ou qui rend la sortie possible. Le Carême est exactement le contraire d'un chemin sans issue. Et cela, même si au moment d'entamer ensemble ce chemin, l'on ne peut savoir *d'avance* par où ni comment il nous conduira à l'issue. Ce n'est pas un chemin « tout fait », pas plus que ne l'est celui du Christ dans l'Évangile.

C'est pourquoi le Carême est toujours épreuve et confiance, jamais l'une sans l'autre. L'épreuve évoque une traversée à accomplir ; la confiance est l'autre nom de la liberté avec laquelle nous nous fions à Dieu, en Jésus. L'une et l'autre éveillent l'esprit qui peut inspirer notre marche au fil des jours du Carême. Et le premier des quarante jours fait résonner la parole de Saint Paul : *« C'est maintenant le moment favorable, c'est maintenant le jour du salut ».*

Maintenant est toujours le moment qui convient à Dieu. Il n'y en a pas d'autre à attendre pour traverser l'épreuve et libérer la confiance, en *tout temps*.

Bernard

Mercredi 2 mars

Cérémonie des Cendres

Saint-Joseph
Célébration de la Parole à 9h

Sainte-Alice
Messe à 11h

Epiphanie
Messe à 18h

Saint-Albert
Célébration de la Parole à 19h avec démarche pénitentielle

Le port du masque est toujours obligatoire.

Le Carnet

BAPTÊME

Saint-Albert

23 janvier
Juliette CRUCKE
Diane HUBERT

FUNÉRAILLES

Épiphanie

2 mars
Yamuna STIERNET

Saint-Albert

10 janvier
Hélène BERCHMANS

22 février
Jacqueline COLSON

Sainte-Alice

30 décembre
Liliane VAN DERDONCKT

Saint-Joseph

5 mars
Rama ALTA

****

Affectation des prochaines collectes du dimanche

27 février :
Fabrique d'église

06 mars :
AOP

13 mars :
Fabrique d'église

20 mars :
AOP

27 mars :
Carême de partage
Entraide & Fraternité ;

Actualité

En mémoire de Monique De Bruyne -Pochet

Monique nous a quittés le 19 décembre 2021. Sa présence, au sein des paroisses Saint-Joseph et Epiphanie, a été très importante au niveau des visiteurs de malades. Elle a œuvré comme responsable pendant plus de trente ans avec une fidélité particulière pour la maison de repos du Clos de la Quiétude.
Elle y est décédée car elle avait choisi d'y séjourner pour y terminer sa vie.
Toujours enthousiaste dans ce qu'elle faisait et souhaitant que ce qu'elle avait entrepris continue, elle m'a légué la responsabilité en 2014. Notre équipe de visiteurs est donc toujours active,
La messe du dimanche 13 février 2022 a été célébrée en sa mémoire.
Merci, Monique, pour tous ceux que tu as accompagnés avec ton gentil sourire.

Simone Nizet

Tous au Congrès Mission !

C'est un évènement inédit en Belgique qui se tiendra ces 18, 19 et 20 mars à Bruxelles, à la basilique de Koekelberg. Le Congrès Mission rassemblera en effet, le temps d'un week-end des croyants de tout le pays et de toutes générations pour deux jours de retrouvailles, de prières et de ressourcement. Il proposera 48 heures d'échanges autour de la question : comment partager notre foi dans la société d'aujourd'hui ? Une douzaine de tables rondes alimenteront les échanges et des dizaines d'ateliers présenteront des initiatives d'évangélisation concrètes et reproductibles. Enfin, de belles veillées et de grandes messes offriront l'occasion de prier ensemble et de partager la joie de croire en Dieu. Le Congrès Mission est ouvert à tous, laïcs, prêtres, diacres, religieuses et religieux de Flandre, de Bruxelles et de Wallonie. Vous pouvez le rejoindre, une journée ou tout le week-end en paroisse, avec votre communauté, votre groupe de prière ou de mission, seul ou en famille. Une garderie est prévue pour les enfants, et les adolescents sont également les bienvenus : un programme spécifique leur est destiné.
Bienvenue à ce grand week-end de retrouvailles, d'échanges et de foi !

Retrouvez le programme, les informations et les inscriptions pour participer ou pour aider à l'organisation du Congrès sur le site ***https://www.congresmission.be****.*
Proposez votre logement Bruxellois pour accueillir ceux qui viennent de loin à l'adresse geraldinedembour@hotmail.com

Actualité

Renouvellement de l'équipe pastorale d'Unité : quel rôle et quelle mission ?

Les membres de l'équipe pastorale d'Unité (EPU) terminent leur mandat de 3 ans après leur envoi par Mgr Kockerols le 5 février 2019. Il est important de la renouveler et pour cela j'ai besoin d'au moins quatre nouveaux membres laïcs pour compléter l'équipe, actuellement composée de prêtres coresponsables.

Je voudrais une fois de plus répondre à la question : Qu'est-ce qu'une équipe pastorale d'unité? Quel est son rôle et que faut-il pour en être membre?

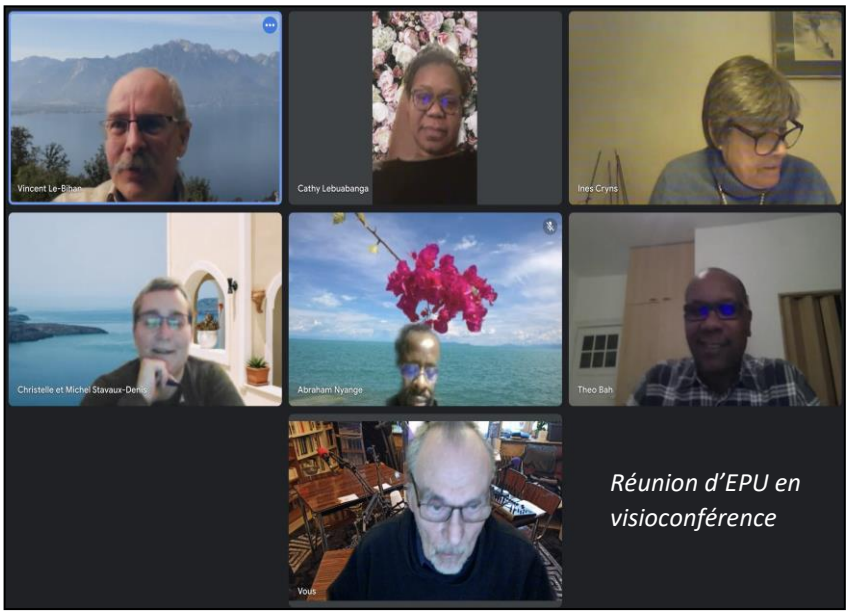

Réunion d'EPU en visioconférence

Sur notre site web : www.upmeiser.be, que je vous invite à consulter des temps en temps, notre webmaster a bien expliqué l'organisation de l'Église de Bruxelles actuellement. "L'animation des paroisses n'est plus confiée au seul curé", mais à une équipe pastorale. Outre le curé, l'équipe pastorale se compose des prêtres coresponsables et des laïcs hommes et femmes. C'est elle qui gère la vie et l'organisation pastorales dans les différentes paroisses qui la composent. Dans le cas de notre Unité pastorale Meiser, il s'agit des paroisses : Saint-Joseph, Épiphanie, Saint-Albert, Sainte-Alice et le Sacré-Cœur où célèbrent les communautés Slovaque et Tchèque, ainsi que la messe de famille de la communauté polonaise et des anglophones. La paroisse Sainte- Thérèse-d'Avila, qui est sur le territoire de l'Unité pastorale Meiser, appartient, quant à elle, à la communauté chaldéenne, une Église catholique de rite oriental qui est autonome et ne fait donc pas partie de l'Unité pastorale.

L'équipe pastorale d'unité a pour rôle principal l'organisation de toutes les tâches pastorales (catéchèse, évangélisation, solidarité, entraide, gestion des biens matériels, liturgie, apostolat auprès des malades et des personnes âgées, communication, pastorale familiale et autres). Ces tâches revenaient jadis à chaque paroisse mais aujourd'hui force est de constater qu'aucune de nos paroisses ne peut les remplir toute seule. D'où l'idée de réunir les paroisses en Unité pastorale.

L'équipe pastorale qui a remplacé le Conseil paroissial est la partie motrice de l'Unité pastorale. Elle coordonne toutes les activités. Ses membres issus de nos différentes paroisses ne sont pas des représentants des clochers. Ils ont un regard ouvert sur toutes les communautés paroissiales de l'Unité pastorale. Ils ont comme mission d'accompagner différentes équipes qui travaillent en unité telle que l'équipe liturgique d'unité, la diaconie, l'équipe des visiteurs des malades, la catéchèse et le catéchuménat, l'équipe communication et autres. En ce temps de synodalité, l'équipe pastorale est appelée à être à l'écoute de nos communautés et à cheminer avec elles selon les besoins. Une équipe missionnaire envoyée auprès de chaque communauté. Ce ne sera pas une équipe qui se réunit pour décider mais une équipe qui accompagne et qui écoute avant de décider.

Les membres de la nouvelle équipe sont des personnes disponibles, qui connaissent la vie de nos différentes paroisses et qui sont prêtes à rendre service dans un esprit cordial et fraternel.

Théo

Dossier

LES TROIS PILIERS DU CARÊME

La prière, l'aumône et le jeûne sont les trois piliers du Carême. Qu'est-ce que cela signifie pour nous, à notre époque ? Trois fidèles de notre Unité pastorale Meiser ont accepté de témoigner sur chacun de ces piliers : Eliane (sur la prière), Anne-Marie (sur l'aumône) et Mathieu (sur le jeûne).

1. La prière

J'aime la prière liturgique en communauté. Je crois que chacun de nous a sa place dans l'assemblée qui prie et la présence des autres m'enrichit spirituellement. Souvent, je trouve que le rythme est trop rapide, je voudrais pouvoir m'arrêter un moment et goûter une longue note de silence, écouter le Seigneur qui me parle, mais je sais que ce qu'Il veut me dire, je le retrouverai plus tard…

Je prie en marchant, je loue notre Père pour ses bienfaits : pour le ciel, bleu ou gris, pour les arbres, pour les gens qui vivent autour de moi. Je ne les connais pas, mais je prie pour eux, où vont-ils, comment vivent-ils ? Protège-les, Seigneur… Oui, mais, le Père compte sur ses enfants pour qu'ils se protègent les uns les autres, et moi, là, le poids de mes fautes, de toutes mes omissions coupables, se présente à ma conscience et ma prière se fait humble. Jésus, aie pitié de nous.

« *Miserere, Pitié pour moi, mon Dieu, dans ton amour, selon ta grande miséricorde, efface mon péché. Lave-moi tout entier de ma faute…* » Le Carême commence, le mercredi des Cendres, par ce psaume chanté par le roi David. Méditons-le, prions-le, faisons ensemble le chemin du Carême en priant les psaumes que l'Eglise nous propose : *« Le Seigneur est tendresse et pitié… », « Le Seigneur est mon berger, je ne manque de rien… »*

Jusqu'à la dernière prière, celle de Jésus sur la croix : *« Père, pardonne-leur, ils ne savent pas ce qu'ils font. »* La dernière prière de Jésus, elle est pour nous.

2. L'aumône

Je vois trois manières de faire l'aumône.

En premier lieu, nous pouvons donner de l'argent, non pas pour soulager notre mauvaise conscience, mais pour aider un peu, selon nos possibilités.

Il y a les ONG, et aussi les personnes autour de nous qui nous paraissent dans le besoin. Si certaines de ces dernières nous dupent, acceptons-le, selon la phrase de Saint-Barnard, l'évêque de Vienne à l'époque de Charlemagne : *« Je préfère être floué dix fois plutôt que de manquer de charité ».*

Deuxièmement, l'aumône ne consiste pas seulement à donner de l'argent, mais aussi à aller vers l'autre, en se "désappropriant" de soi-même en quelque sorte, et cela sans regarder la religion d'autrui, ni sa couleur, ni son état de propreté...

On peut commencer par porter notre attention sur notre entourage, nos voisins, avec lesquels il est possible de vivre une réelle fraternité.

Le terme "heureux" des Béatitudes signifie "lève-toi !", selon Dominique Rollin. Ainsi nous pouvons bouger, afin de nous diriger vers ceux qui ont besoin de nous. Ces personnes ont le visage du Christ, qui nous dit, dans Matthieu 25 : *« Car j'avais faim, et vous m'avez donné à manger ; j'avais soif, et vous m'avez donné à boire ; j'étais un étranger, et vous m'avez accueilli ; j'étais nu, et vous m'avez habillé ; j'étais malade, et vous m'avez visité ; j'étais en prison, et vous êtes venus jusqu'à moi ! »*

Et rendre quelqu'un heureux nous rend heureux également, et voilà la joie !

On ne connaît pas toujours l'autre, même quelqu'un qu'on croit connaître, par conséquent cela apporte beaucoup de laisser sa porte ouverte à l'autre, de se laisser parfois surprendre par lui. De plus, cela me semble important de reconnaître l'autre comme notre égal, car tous les humains sont enfants de Dieu.

Il y a des manières infiniment variées de donner de son temps et de ses forces, suivant ses talents, ses compétences. Personnellement, après avoir exercé longtemps comme fleuriste, j'ai suivi une formation d'éducatrice spécialisée, et j'ai ainsi pu approcher l'autre différent, en l'occurrence des personnes vieillissantes avec un handicap.

Troisièmement, pour moi l'aumône consiste aussi à prier avec ferveur et compassion pour tous ceux qui souffrent.

Maurice Zundel écrit : *« Nous avons tous un pouvoir infini, le même pouvoir que Sainte Thérèse de l'Enfant Jésus, le même pouvoir que Saint François ou Saint Jean de la Croix, le même pouvoir que tous les mystiques inconnus qui sont les véritables colonnes de l'Église et de l'humanité. Nous avons le même pouvoir de nous donner silencieusement à Dieu à travers les hommes et sans rien dire, sans prétendre ni prêcher ni convertir personne, nous pouvons être les témoins de l'Évangile, qui est la Bonne Nouvelle de la lumière et de l'amour. »*

3. Le jeûne

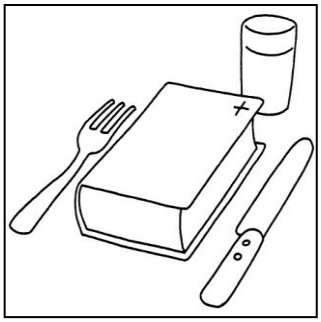

Quel regard porter sur le jeûne aujourd'hui ? Pour répondre à cette question, je me suis adressé à notre groupe de prière composé de jeunes Bruxellois, au cours d'un repas chez Gabriella et Yohan avec une dizaine de jeunes âgés de 25 à 40 ans. La plupart étant araméens, le jeûne a dans leur culture une place significative. Par exemple, certains convives me parlent tout de suite du jeûne de Jonas où les syriaques se privent de nourriture pendant 3 jours. Aussi dans le groupe, Meryem ne mange pas de viande pendant les 25 jours qui précèdent Noël.

Se rapprocher de Dieu

Pascal dresse tout de suite un parallèle entre le manque de nourriture et le manque de Dieu. Se priver, c'est se donner, faire mourir la chair c'est favoriser l'écoute de l'Esprit. L'essentiel pour lui dans le jeûne est de faire passer la faim de Dieu avant la faim physique.

Pour Yohan, jeûner c'est à l'image de Jésus, avant tout se rapprocher de Dieu par la purification et la pénitence : s'éloigner des plaisirs du monde pour faire la part belle au Seigneur.

Jeûner pour prier

A la fin d'une journée de jeûne, quand la tête commence à tourner, on n'a plus envie de faire d'effort physique et on a du mal à travailler et à réfléchir : on n'a rien de mieux à faire qu'à prier.

D'ailleurs, Rizade nous explique qu'elle accompagne toujours son jeûne de prières pour quelqu'un.

Jeûner pour partager

Gabriella nous parle de St Augustin qui mettait en valeur le fait de se priver pour nourrir les pauvres. Petrus nous dit que l'argent économisé pour nourrir la famille est utilisé pour soutenir les chrétiens d'Orient. Les familles de plusieurs des participants offrent le repas ou le dessert qu'elles n'ont pas pris aux sans-abris, rendant la privation personnelle féconde pour les autres.

Et les réseaux sociaux ?

De nouvelles formes de privation, comme par exemple se tenir à distance des réseaux sociaux, apparaissent aujourd'hui chez les jeunes mais notre groupe s'avère peu réceptif à ce type de pratique.

Ce nouveau type de sobriété, de même que le jeune de médisances ou de souci, n'est sans doute pas une mauvaise chose mais ne saurait remplacer le manque de nourriture.

A l'image de la vie virtuelle qui n'est qu'une pâle copie de la vie réelle, le jeûne numérique n'est qu'une version édulcorée du véritable jeûne, qui permet de réellement vivre de l'intérieur notre faiblesse.

Se reconnaître faibles

A titre personnel, quand je jeûne, c'est pour me reconnecter à ma faiblesse et me réconcilier avec elle.

Et si dans une société d'abondance comme la nôtre où l'individu est sans cesse mis en avant, le jeûne n'était pas un acte libérateur ? Car, quand je suis faible, c'est alors que je suis fort.

Glorifier notre Père et aimer notre faiblesse ?

Appelés à la sainteté, n'oublions pas cette parole de Jean-Marie Vianney : *« L'envieux veut toujours monter, le saint veut toujours descendre. Ainsi l'envieux descend toujours et le saint monte toujours ».*

Dossier

Vivre le Carême avec des enfants, des ados…

Le Carême est une période importante dans notre cheminement de foi. Il nous offre chaque année de nous excentrer, de nous tourner vers les autres. Voici quelques pistes pour en explorer le sens avec les plus jeunes et les impliquer concrètement.

Première idée, le calendrier de Carême. Il offre de visualiser le chemin, car c'est une période beaucoup plus longue que l'Avent ! Comme son homologue de décembre, il se décline en toutes sortes de présentations.

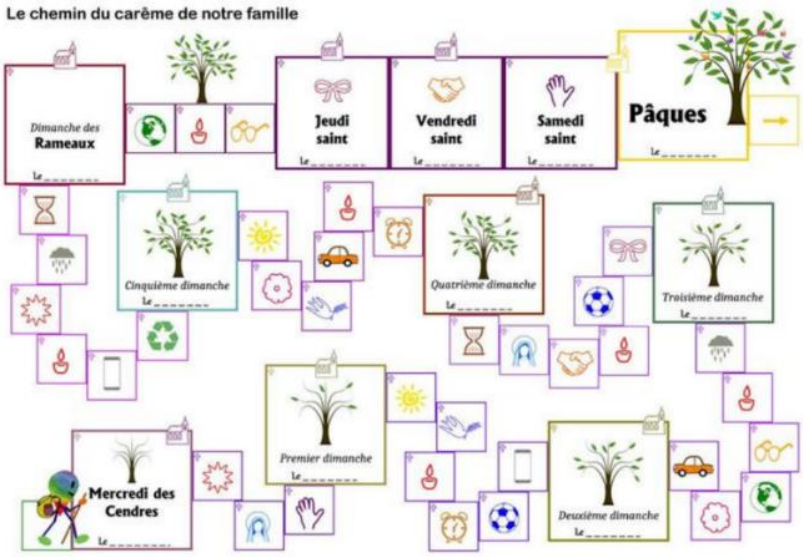

Selon les cas, les différentes cases proposeront une prière, une bonne action à accomplir, etc. On choisira, en fonction de la disponibilité des enfants, ce qui leur convient parmi ceux disponibles via internet, notamment https://cathoutils.be/category/careme-paques, mais aussi sur les sites de nombreux diocèses. https://catechese.cathocambrai.com/ http://www.paroisseherblay.net/kt-kids/

Il existe aussi des cartes à gratter: tu grattes quand tu as accompli une bonne action ou un effort !

Pour les familles qui aiment la déco. Pourquoi ne pas construire un « chemin de Carême », en forme de colline, avec du sable, des graviers, une peu de végétation… Chaque membre de la famille choisira un petit objet qui le symbolisera pour avancer vers Pâques. On pourra même s'inspirer du « jardin de Pâques », qu'avaient composé les prêtres de notre Unité en 2020, et le réaliser progressivement!

Et pour sensibiliser les jeunes enfants, on peut aussi préparer un chemin de carême en Playmobil !

Ouvrir au partage, en prenant du temps pour les autres

- en faisant les courses ensemble, pour sélectionner ce qu'on déposera à un centre social local. Par exemple, en pensant aux étudiants en situation de précarité, offrir des produits d'hygiène agréables ou quelques délices. Cela permet d'expliquer aux enfants que ce n'est pas parce que ces jeunes ont un budget serré qu'ils doivent être condamnés à « ne manger que des pâtes tous les jours » !
- s'entendre avec une maison de repos du quartier, et préparer des cartes pour les personnes âgées. On pourra s'inspirer d'un thème joyeux et coloré qui évoque le printemps, et commencer ainsi bien avant Pâques.

Autre parcours, celui de la Pastorale jésuite des familles. « … guidés par de grands témoins…, à travers leur vie et le témoignage de celles et ceux qui les suivent, nous allons découvrir la façon dont ils ont marché avec Jésus, mais surtout comment, dans notre vie de famille, cela nous aide à le faire à notre tour. Chaque mardi, les familles recevront : une vidéo, une proposition de temps de prière et de partage, de quoi construire un joli chemin de Carême à la maison, semaine après semaine ». https://www.jesuites.com/careme-2022-en-famille/

Une vidéo : Le Carême dans la joie https://www.youtube.com/watch?v=9Gk96VOy4sI

Cette liste n'est pas exhaustive ! Mais vous pouvez trouver quantité de bonnes idées sur divers sites comme kt42.fr, Fidesco ou tout simplement à l'UOPC…

Sabine Perouse

Infos pratiques

Secrétariat de l'Unité pastorale Meiser
Avenue Plasky, 61 – 1030 Bruxelles
Tél : 0473 800 565 ou 0497.924.209
Courriel : secretariat@upmeiser.be
Site Web : www.upmeiser.be
Compte bancaire de l'Unité Meiser :
BE16 0015 8329 9674 - Unité Pastorale Meiser

Equipe pastorale d'Unité
epu@upmeiser.be

Préparation au baptême
Que ce soit pour le baptême d'un petit enfant ou d'un jeune en âge de scolarité, contacter le Père Théodore à l'adresse suivante : baptemes@upmeiser.be

Mariages
Merci de prendre contact avec le Père Théodore au moins 6 mois avant la date envisagée pour le mariage.
mariages@upmeiser.be

Messe des familles
Responsable : Christelle Stavaux-Denis
messedesfamilles@upmeiser.be

Catéchèse
Responsable : Youn Le Goff
catechese@upmeiser.be

Pastorale des jeunes
jeunes@upmeiser.be

Liturgie
Responsable : Danielle Lambrechts
liturgie@upmeiser.be

Visiteurs de malades
Responsables :
simone.nizet@telenet.be Tél. : 02.720.66.39
chantalpierret@hotmail.com Tél. : 02.734.32.55
sperouse@gmail.com

Prière de Fatima
Personne de contact : Marie-Angèle Lemaire
ma-claes@hotmail.com

Funérailles
Pour les funérailles dans l'Unité, veuillez indiquer à l'entreprise de pompes funèbres choisie le n° de contact suivant : 0497.924.209

Solidarité
Nadette Raveschot : diaconie@upmeiser.be

Location des salles
Sainte-Alice (rue Artan, 144) : 0497.924.209
La Casa (rue Rasson, 50) : 02.733.53.74 (9h – 12h)

HORAIRES DE MESSES DES CINQ ÉGLISES

Sacré-Cœur
Rue Le Corrège 19
1000 Bruxelles
Jeudi à 8h30

Saint-Joseph
Place Jean de Paduwa
1140 Evere
Vendredi à 8h30
Samedi à 17h

Sainte-Alice
Avenue Dailly 142
1030 Schaerbeek
Du mardi au vendredi à 8h30
Dimanche à 10h

Saint-Albert
Rue Victor Hugo 147
1030 Schaerbeek
Jeudi à 18h
Dimanche à 11h

Épiphanie
Rue de Genève 470
1030 Schaerbeek
Mardi à 8h30
Dimanche à 10h30

LES PRÊTRES

- Le père **Théodore BAHISHA**
(*responsable de l'Unité pastorale*)
Avenue Rogier 408 – 1030 BXL
☎ 0493 380 914
pere.theo@upmeiser.be

- M. l'abbé **Charles DE CLERCQ**
☎ 0486.25.20.14
☎ 02.742.20.27
pere.charles@upmeiser.be

- M. l'abbé **Bernard VAN MEENEN**
☎ 02.646.22.06
b.vanmeenen@scarlet.be

- Le père **Abraham NYANGE**
☎ 0499.87.71.91
nshangafree@gmail.com

- Le père **Eric NIYIKIZA**
☎ 0492.48.42.51
ericniyikiza2@gmail.com

Agenda

Conférence chez les Dominicains

Mardi 29 mars à 20h15 : « ***Identité et différence*** ». Avec le Frère Bernard De Cock op, Dr. en théologie, prieur des dominicains de Bruxelles

Notre société est de plus en plus multicolore. La morale et la religion se diversifient également. Les réactions à ce sujet sont très différentes. Certains considèrent l'étranger comme une menace à combattre, d'autres l'accueillent comme une grande opportunité. Optons-nous pour une mentalité extrême de "nous contre eux" ou œuvrons-nous en faveur d'une société inclusive ? D'autre part, notre identité est également importante. On ne peut pas la négliger impunément. Comment respecter l'identité des autres et de nous-mêmes si nous voulons vivre ensemble de manière humaine ? Conférence en Néerlandais. Texte disponible en Français. Participation : 10 €

Merci de vous inscrire, via cette adresse e-mail. m.butaye@dominicains.be .
Les 60 premières inscriptions auront priorité.

Vaccination

Les locaux de l'Entraide St-Albert/Ste-Alice (50 rue Rasson) ont accueilli trois séances de vaccination.
64 personnes sont venues le 17 décembre, 76 le 7 janvier. Vu le succès, la COCOM, a demandé d'organiser une troisième séance, qui a eu lieu le vendredi 4 février.

ENTRAIDES SAINT-ALBERT
SAINTE-ALICE ET CENTRE MEISER
Accueil : rue Rasson, 50 - 1030 Schaerbeek
02 733 53 74
Ouvert de 9h à 11h30 et de 14h à 17h
et le samedi matin : sur rendez-vous
Responsable: Etienne Delforge - 0479 350 450
Assistante sociale: Nicole Delforge - 0499 99 76 90

Distribution de colis : tous les jours ouvrables
14h30 - 16h30

ENTRAIDE SAINT-JOSEPH
Accueil : avenue de la Quiétude, 11
à 1140 Evere - 0473 13 39 36

Distribution de colis : mercredi 12h30 – 15h30
Vestiaire : mercredi 14h – 18h

Constitution de dossier social :
mardi 9h30-11h30

PRIÈRE POUR LE SYNODE

Nous voici devant Toi, Esprit Saint ;

en Ton nom, nous sommes réunis.

Toi notre Seul Conseiller viens à nous, demeure avec nous, daigne habiter nos cœurs.

Enseigne-nous vers quel but nous orienter ;

montre-nous comment nous devons marcher ensemble.

Nous qui sommes faibles et pécheurs, ne permets pas que nous provoquions le désordre.

Fais en sorte que l'ignorance ne nous entraîne pas sur une fausse route ni que la partialité influence nos actes.

Que nous trouvions en Toi notre unité, sans nous éloigner du chemin de la vérité et de la justice, en avançant ensemble vers la vie éternelle

Nous Te le demandons à Toi, Qui agit en tout temps et en tout lieu, dans la communion du Père et du Fils, pour les siècles des siècles, Amen.

Pape François

Merci de transmettre vos informations à l'adresse suivante :
redaction@upmeiser.be